



**Alle studentesse e agli studenti**  
**Alle famiglie**

**Al personale docente**  
**Al personale ATA**

**Agli Atti\_CIRCOLARI INTERNE 2020\_2021**

**Al DSGA – sig. Gerardo Bergamasco**

**Alla Bacheca Argo**  
**Al Sito web**

## **Circolare interna n. 25**

**Oggetto: Ripresa delle attività didattiche in presenza e a distanza di cui al Decreto Legge 22 aprile 2021 n.52 G.U. nr.96 del 22/04/2021**

Secondo le indicazioni nazionali, regionali e comunali che di seguito si riportano:

- Decreto Legge **22 aprile 2021 n.52 G.U. nr.96 del 22/04/2021, che prevede** - nelle zone gialle ed arancioni l'attività didattica in presenza ad almeno il 70% della popolazione studentesca fino al 100% della stessa.
- Ordinanza n. 15 del 23 aprile 2021 della Giunta Regionale Campania che dispone *forme flessibili nell'organizzazione dell'attività didattica, come già svolte all'inizio dell'anno scolastico, al fine della riduzione dell'attività in presenza nella misura necessaria ad assicurare il rispetto del distanziamento minimo richiesto dalle vigenti misure di sicurezza in ogni caso assicurando almeno il 50% delle presenze*"
- Ordinanza sindacale n. 881 del 25/04/2021 del Comune di Avellino

si comunica che, a far data da

- **lunedì 26 aprile 2021** per le classi di Mirabella Eclano
- **lunedì 02 maggio 2021** per le classi di Avellino

fino a nuove disposizioni, le attività didattiche della scuola secondaria di secondo grado riprenderanno in presenza per una quota tra il 60% e il 70% del totale e che la restante quota del 40% - 30% continuerà a svolgere l'attività in didattica a distanza.

La percentuale delle presenze degli studenti è stata stabilita dal Consiglio di Istituto con delibera n. 44 del 23 aprile 2021, facendo riferimento ai seguenti criteri:

- numero complessivo degli studenti
- superfici delle aule
- compresenze di docenti curricolari e di sostegno

Per il calcolo delle percentuali da attivare nelle sedi di Avellino e Mirabella Eclano sarà utilizzato un foglio elaborato dal RSPP prof. Alberto Pisano: i responsabili di sede, dopo averlo predisposto, lo condivideranno con i coordinatori di classe che potranno, in tal modo, effettuare le turnazioni da rendere note a studentesse e studenti e alle loro famiglie, settimanalmente, monitorando la situazione epidemica di ogni singola classe ed informando i referenti COVID.

Tutto il personale scolastico, in caso di positività o di stato di quarantena, avrà cura di avvisare, tempestivamente, l'Ufficio dell'Area Personale per gli adempimenti successivi da porre in essere.

\*\*\*\*\*

Rimandando all'allegato che accompagna la presente circolare per tutte le informazioni operative relative al delicato rientro in aula, desidero esprimere alla comunità scolastica la mia incondizionata disponibilità nell'accompagnare questo passaggio importante e la mia piena consapevolezza di quanto questi mesi siano stati pesanti e difficili.

La lontananza dalle aule scolastiche, di studenti e docenti, ha inciso notevolmente sui comportamenti e sulle coscienze di ciascuno e questo rientrare può apparire ed essere vissuto come qualcosa di estraneo alla quotidianità dei mesi passati. Riprendersi la normalità perduta genera smarrimento e preoccupazione: in qualche modo, il *ritmo del tempo scandito dagli orari dei collegamenti a distanza e l'uso dello spazio limitato del proprio ambiente familiare, dentro un'ideale bolla di solitudine e di distacco da quella realtà frenetica a cui eravamo abituati*, oggi rendono difficile il ritorno a quei contatti fisici, seppure rispettosi delle misure di sicurezza, agli sguardi, ai sorrisi che hanno accompagnato la nostra precedente esperienza scolastica.

Non sarà facile riprendere, per un tempo così breve, il cammino abbandonato da tanti mesi. Dobbiamo superare, insieme, sentimenti quali paura, ansia, disorientamento ed affrontare con grande spirito di intraprendenza il nuovo che inizia e con la consapevolezza che solo se saremo attenti e rispettosi potremo considerarci più vicini al superamento di un periodo dalle dimensioni epocali.

Ai docenti chiedo di accompagnare studentesse e studenti, con comprensione e con attenzione, come hanno già dimostrato di saper fare nel lungo periodo della didattica a distanza, incoraggiando alla frequenza e all'impegno. Sono certa che questo sarà possibile per la professionalità e la sensibilità dimostrata, come riconosciuta da tutti i rappresentanti dei genitori nel corso dei Consigli di classe delle scorse settimane.

Alle studentesse e agli studenti rivolgo il mio incoraggiamento nell'affrontare il rientro in piena sicurezza, rispettando tutte le misure per il contenimento del virus, dentro e fuori la scuola, dall'uso dei trasporti, alla camminata per raggiungere la sede scolastica, all'uso dei locali della scuola. Troverete una scuola cambiata: in tutte le sedi sono stati realizzati, grazie all'impegno di tutto il personale ATA - assistenti amministrativi, tecnici e collaboratori scolastici-, che in questi mesi, hanno continuato in presenza a svolgere con dedizione il proprio dovere, interventi di manutenzione e di adeguamento, che hanno reso più sicuri ambienti, laboratori. Sono stati acquistati con un sostanziale arricchimento del patrimonio dei beni mobili computer, tablet, software per la realtà aumentata, stampante 3D, attrezzature per i laboratori di settore, di chimica-fisica, libri e riviste per la biblioteca.

Vi invito a guardare con fiducia al futuro: la scuola, con il suo personale docente ed ATA, sarà pronta ad sostenervi e ad aiutarvi nel vostro percorso personale, formativo ed umano.

La Dirigente Scolastica  
Prof.ssa MARIA TERESA CIPRIANO  
*firma digitale ai sensi del D.Lgs. 82/2005 s.m.i. e norme collegate*

## **ORARIO DELLE LEZIONI**

### **DIDATTICA DIGITALE INTEGRATA (60%-70% IN PRESENZA, 40%-30% A DISTANZA)**

Dovendo svolgere una didattica digitale integrata, con studenti in presenza e a distanza, l'orario non verrà modificato rispetto a quello attuato nella DAD. Pertanto, si osserverà, per ogni ora di lezione, dieci minuti di pausa, che potranno consentire alle/gli studentesse/i a distanza un collegamento non continuativo per l'intera giornata e per docenti e studenti in presenza l'areazione e la pulizia delle aule, nonché la possibilità dell'utilizzo dei servizi igienici.

Le turnazioni di studentesse e studenti saranno rese note, settimanalmente, alle famiglie per il tramite della Bacheca Argo dai coordinatori di classe.

Si ricorda che le classi quinte **a partire dal 03 sino al 13 maggio** sono impegnate nella somministrazione delle prove Invalsi, che, come da circolare interna n. 23 prot. n. 3220 del 17/04/2021, saranno in presenza al 100%, come di seguito riportato:

5A, 5B, 5D, 5E, 5F, 5AM eno, 5AM sala	dal 03 al 06 maggio
5C, 5G, 5H, 5I, 5L	dal 10 al 13 maggio

Al termine delle prove le studentesse e gli studenti delle prove faranno rientro a casa.

### **DIDATTICA IN PRESENZA (100%)**

Nel caso di eventuali e successive disposizioni relative alla didattica in presenza, così come indicato nella Nota del Ministero dell'Istruzione prot. n. 624 del 23/04/2021, che di seguito si riporta

#### **Punto 6 - Interventi per l'incremento della percentuale di studenti in presenza nelle scuole del II ciclo**

*L'evoluzione della situazione sanitaria consente di assicurare lo svolgimento ordinario delle attività didattiche attraverso la previsione di una percentuale più ampia, rispetto a quella finora consentita, di studenti ammessi alla frequenza in presenza nelle scuole secondarie di secondo grado.*

*Al fine di favorire il raccordo tra articolazione oraria delle lezioni ed erogazione del servizio dei trasporti e, quindi, di agevolare il trasferimento in sicurezza degli studenti in vista dell'incremento della popolazione scolastica in movimento alla ripresa delle lezioni in presenza, gli Uffici scolastici regionali continueranno ad assicurare la piena collaborazione con gli Enti locali nell'ambito dei Tavoli di coordinamento costituiti presso le Prefetture con dPCM 3 dicembre 2020. Sarà inoltre loro cura garantire il coinvolgimento delle Organizzazioni sindacali e raccogliere ogni utile proposta volta a migliorare le condizioni per lo svolgimento in sicurezza delle attività in presenza del personale scolastico.*

Per tutte le sedi di Avellino (via F. Visconti – Via Valle Mecca) e di Mirabella Eclano l'orario delle lezioni, così come deliberato in sede di Consiglio di Istituto, a seguito delle indicazioni pervenute dalla Prefettura seguiranno la seguente scansione, che prevede per le prime quattro ore un'unità oraria di 60 minuti, mentre le restanti di 50 minuti

	1	2	3	4	5	6
BIENNIO	8,15	9,15	10,15	11,15	12,15	13,05
orario di uscita					13,05	13,55
ORARI TRASPORTI					13,30	14,30

	1	2	3	4	5	6
TRIENNIO	9,15	10,15	11,15	12,15	13,15	14,05
<i>orario di uscita</i>				13,15	14,05	14,55
ORARI TRASPORTI					14,30	15,30

## VARCHI ED INGRESSO ALLE SEDI

Per l'ingresso dei docenti nelle sedi di Avellino è stato attivato, per evitare l'uso del cartaceo per la rilevazione delle presenze e l'assembramento all'ingresso, il servizio di rilevazione automatica con l'utilizzo temporaneo del badge personale.

I docenti potranno ritirare entro il 30 aprile i DPI e il badge presso gli uffici di segreteria, in previsione della imminente riapertura.

Restano confermati i varchi di entrata ed uscita delle sezioni già individuate all'inizio dell'anno scolastico, come di seguito riportato.

### AVELLINO – SEDE DI VIA FILIPPO VISCONTI

Accederanno al **settore A (colore marrone)**

tramite la scala esterna a SINISTRA per chi guarda l'edificio dal prospetto principale:

Piano Primo – studentesse/studenti 4A-3A-5H-4H

Piano secondo – studentesse/studenti 5F-5I-4F-3F

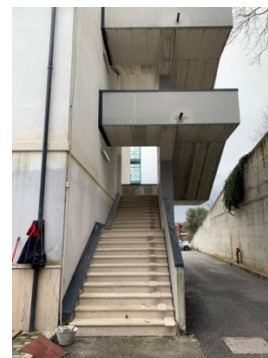

Accederanno al **settore B (colore ciano)**

tramite la scala interna:

Piano Terra: personale ATA – Visitatori/genitori – 2H

Piano Primo: studentesse/studenti 2A-1A-3H

Laboratorio Accoglienza turistica - 5 A-5G-4D-5D

Piano secondo: 4I-3I-3D-2F-5B-4B-3B -1F



Accederanno al **Settore C (colore viola)**

tramite la scala esterna a DESTRA per chi guarda l'edificio dal prospetto principale:

Piano primo: studentesse/studenti 4G-3G-1G-2G

Piano secondo: studentesse/studenti 1D-2D-1B-2B



## AVELLINO - SEDE DI VALLE MECCA

Accederanno al **settore A (colore blu)** tramite l'ingresso principale dell'edificio

Piano terra : personale ATA-Visitatori/genitori – Docenti

Piano primo: studentesse/studenti delle classi impegnate nei laboratori di settore



Accederanno al **settore B (colore ciano)** tramite l'ingresso a SINISTRA

per chi guarda l'edificio dal prospetto principale

Piano terra: studentesse/studenti 5L-4E-4C-3C-2C  
5E-3E-2E-1E



Accederanno al **settore C (colore marrone)**

tramite l'ingresso a DESTRA per chi guarda l'edificio dal prospetto principale

Piano terra: studentesse/studenti 1C- 5C

Docenti – Laboratorio di Pizzeria



Gli ingressi sono anche evidenziati nelle planimetrie di seguito riportate

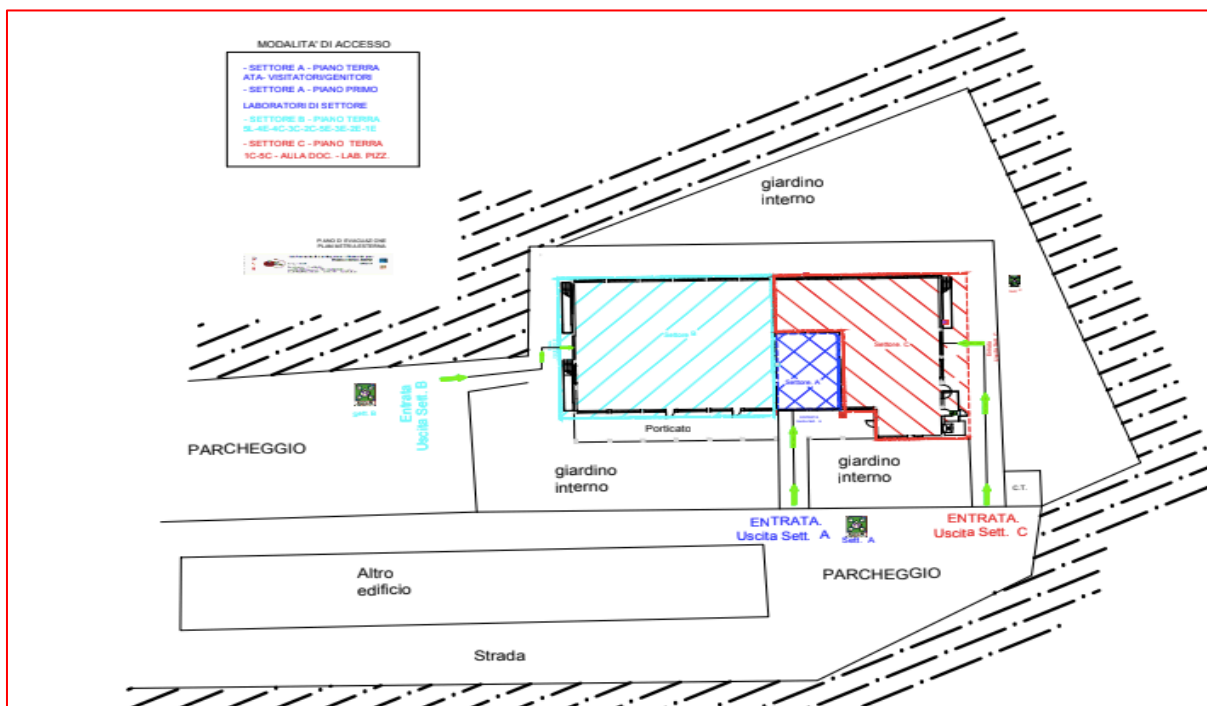
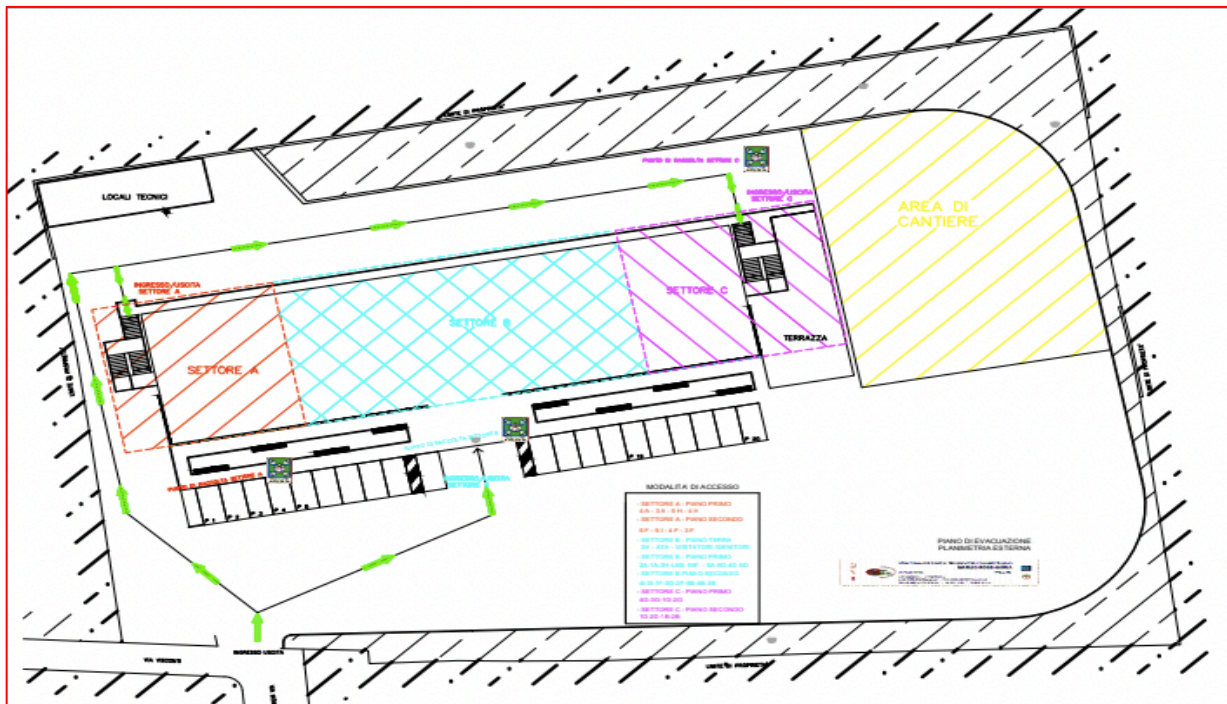

Al momento dell'ingresso verrà rilevata la temperatura corporea agli alunni e a tutto il personale che accederà alla scuola.

## SEDE DI MIRABELLA ECLANO

Accederanno al **settore A (colore ciano)**

tramite l'ingresso lungo Corso Umberto I accederanno

Piano primo: docenti e studentesse/studenti 1B – 3B - 4B



Accederanno al **settore B (colore marrone)**

tramite l'ingresso lungo Corso Umberto I accederanno

Piano terra: studentesse/studenti 1A-2A

Piano primo: studentesse/studenti 3A-4A



*Gli ingressi sono anche evidenziati nella planimetria di seguito riportate*

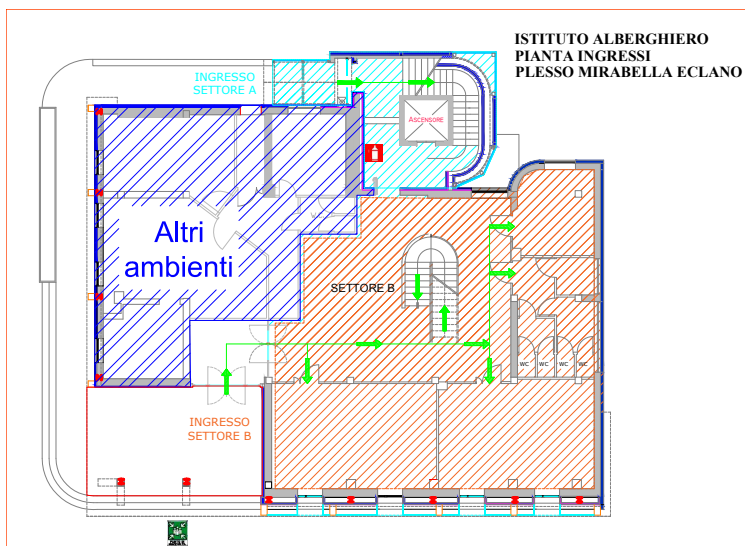

## OSSERVANZA ALLE MISURE DI PREVENZIONE

Si coglie l'occasione per ricordare che, in ottemperanza al DPCM del 3 novembre 2020 e DPCM del 3 dicembre 2020, è obbligatorio l'uso delle mascherine e/o di dispositivi di sicurezza per il personale scolastico e per gli tutti gli alunni della scuola secondaria di secondo grado, per l'intera durata della giornata scolastica, indipendentemente dalle distanze, giusto disposto della nota del Ministero Istruzione n. 1994 del 09/11/2020. Oltre alla mascherina chirurgica monouso di Tipo II conforme alle norme UNI EN ISO 10933-1:2010 che sarà fornita dall'istituto a tutti gli alunni, *“possono essere utilizzate anche mascherine di comunità, ovvero mascherine monouso o mascherine lavabili, anche auto-prodotte, in materiali multistrato idonei a fornire una adeguata barriera e, al contempo, che garantiscano comfort e respirabilità, forma e aderenza adeguate che permettano di coprire dal mento al di sopra del naso”*.

## FREQUENZA

Le turnazioni predisposte dalla scuola vanno rispettate dalle famiglie e dalle studentesse e dagli studenti secondo quanto stabilito dal Consiglio di Istituto (delibera n. 42 del 23/04/2021)

<b>IN PRESENZA</b>	<b>IN DAD</b>
<p><b>CASO 1</b> - rientro in presenza senza sintomatologie: va compilato <b>ALLEGATO 1 Autodichiarazione RIENTRO IN PRESENZA</b></p> <p><b>CASO 2</b> rientro in presenza dopo la quarantena: va compilato <b>ALLEGATO 2 _Autodichiarazione negatività_ RIENTRO IN PRESENZA</b></p>	<p><b>CASO 3</b> richiesta in DAD per</p> <p><b>a.</b> studenti dichiarati fragili dal medico di base con specifica certificazione da allegare</p> <p><b>b.</b> studenti conviventi con persone in condizioni di fragilità, non ancora vaccinati</p> <p>va compilato <b>ALLEGATO 3 Autodichiarazione per fragilità e richiesta frequenza in DAD</b></p> <p><b>c.</b> studenti positivi al COVID o conviventi con persone positive e/o in quarantena</p> <p>va compilato <b>ALLEGATO 4 _Autodichiarazione stato di quarantena/positività</b></p>

I modelli di Autodichiarazione sono disponibili sul sito web della scuola: [MODULISTICA\\_](#) [MODULISTICA\\_FAMIGLIA](#)



## GIUSTIFICAZIONI

Inoltre, si ricorda che vi è l'obbligo per i genitori degli alunni che siano stati assenti durante il periodo della didattica a distanza, per ogni tipologia di motivazione, compresa anche l'osservanza delle misure fiduciarie (*quarantena e/o isolamento*) di produrre, al rientro a scuola, adeguata giustificazione mediante esibizione di:

- **certificazioni o attestazioni sanitarie, così come previsto per ciascuna tipologia di assenza, come disposto nel *protocollo di sicurezza*.**

All'ingresso della scuola sarà a disposizione il modello di autodichiarazione sullo stato di salute, nel rispetto della normativa sulla privacy.

## RIENTRO DOPO ACCERTATA DIAGNOSI DI CONTAGIO

Chiunque, appartenente alla comunità scolastica, sia risultato positivo al SARS-CoV-2 ha l'obbligo, prima del suo rientro, far pervenire una preventiva comunicazione avente ad oggetto **la certificazione medica** da cui risulti la **avvenuta negativizzazione** secondo le modalità previste e rilasciate dal dipartimento di prevenzione territoriale di competenza.

Si confermano, inoltre, tutte le disposizioni sulla sicurezza già impartite prima della sospensione delle attività didattiche e contenute nel Protocollo per il contrasto e il contenimento della diffusione del virus SARS CoV-2 in data 13/05/2020, a cui si rimanda integralmente.

Sarà cura dei docenti Coordinatori dei Consigli di classe, segnalare tempestivamente ai referenti di plesso e quindi, per loro tramite, all'Ufficio Alunni, eventuali mancanze.

**Pertanto, non sarà consentito il rientro in comunità per alunni e per il personale scolastico che fossero privi di tale documentazione.**

## COMPORAMENTI ISPIRATI AL PRINCIPIO DI MASSIMA CAUTELA

Si coglie l'occasione per ricordare che durante le lezioni in aula, e in tutti i locali, dovranno essere effettuati con regolarità ricambi di aria (almeno 1 ogni ora) e se le condizioni atmosferiche lo consentono le finestre dovranno essere mantenute aperte.

*Si riportano di seguito i principali riferimenti normativi a supporto della presente circolare interna.*

- l'art. 28 e il Titolo X del D.Lgs. 9 aprile 2008, n. 81, Testo Unico in materia di tutela della salute e della sicurezza nei luoghi di lavoro;
- il D.M. 6 agosto 2020, n. 87, Protocollo d'intesa per garantire l'avvio dell'anno scolastico nel rispetto delle regole di sicurezza per il contenimento della diffusione di COVID-19;
- il Protocollo quadro "Rientro in sicurezza", del 24 luglio 2020 tra il Ministro per la Pubblica Amministrazione e le Organizzazioni sindacali;
- l'art. 83 della Legge 77/2020 in materia di "Sorveglianza sanitaria eccezionale";
- l'Ordinanza della Giunta della Regione Campania n.66 dell'8.08.2020 che impone di rilevare la temperatura corporea dei dipendenti ed utenti degli uffici pubblici ed aperti al pubblico e di impedire l'ingresso;
- il protocollo elaborato dall'istituto per il contrasto e il contenimento della diffusione del virus SARS CoV-2 in data 13/05/2020;
- il DVR e il PEE dell'IPSEOA Manlio Rossi-Doria aggiornato in data 29/04/20;
- l'Ordinanza Ministeriale n. 134 del 09.10.2020 relativa agli alunni e studenti con patologie gravi o immunodepressi ai sensi dell'articolo 2, comma 1, lettera d-bis) del decreto-legge 8 aprile 2020, n.22;
- [Decreto Legge 22 aprile 2021 n.52 G.U. n. 96 del 22/04/2021](#)
- [Ordinanza n. 15 del 23 aprile 2021 della Giunta Regionale Campania](#)
- [Ordinanza sindacale n. 881 del 25/04/2021 del Comune di Avellino](#)
- [Ordinanza Ministero della Salute del 23/04/2021 G.U. n.98 del 24/04/2021](#)